



SISTEMA PARA EL DESARROLLO INTEGRAL DE LA FAMILIA

NOTAS A LOS ESTADOS FINANCIEROS

Sistema para el Desarrollo Integral de la Familia del Municipio de Carmen, Campeche

Al 30 de Junio del 2017

(CIFRAS EXPRESADAS EN PESOS Y CENTAVOS)

Las presentes notas de desglose, notas de memoria y notas de gestión administrativa. Son para dar cumplimiento al Art. 46, fracción I, inciso e) y al Art. 49 de la Ley General de Contabilidad Gubernamental, que indica que los entes públicos deberán acompañar Notas a los Estados Financieros, las cuales deberán revelar y proporcionar información adicional que amplíe y dé significado a los datos contenidos en los reportes. Los Estados Financieros y sus Notas se prepararon de acuerdo a lo establecido por la Ley General de Contabilidad Gubernamental, la normatividad emitida por el Consejo Nacional de Armonización Contable (CONAC) y demás disposiciones legales aplicables para que sea de mayor utilidad a los usuarios.

I. NOTAS DE DESGLOSE

ESTADO DE SITUACION FINANCIERA

ACTIVO CIRCULANTE

01. Efectivo y equivalentes

El Sistema para el Desarrollo Integral de la Familia tiene contratado una cuenta de inversión temporal para efecto de reservar los importes correspondientes a retenciones, para posteriormente ser devueltos al H. ayuntamiento de Carmen, de igual manera tiene contratadas con diversas instituciones bancarias las cuentas de cheques que se integran a continuación:



SISTEMA PARA EL DESARROLLO INTEGRAL DE LA FAMILIA

| CONCEPTO | IMPORTE |
|--|----------------|
| EFFECTIVO Y EQUIVALENTES | \$4,918,754.62 |
| EFFECTIVO | \$10,000.00 |
| Fondo fijo tesorería | \$10,000.00 |
| BANCOS/TESORERÍA | \$4,908,754.62 |
| Bancomer | \$1,843,752.81 |
| Cta: 0141512005 Corriente | \$303,234.13 |
| Cta: 0141570013 P.R.A. | -\$0.40 |
| Cta: 0141569945 Presidencia | \$87,237.01 |
| Cta: 0141570153 Caic | \$534,340.29 |
| Cta: 0147549083 Becas | \$58,460.53 |
| Cta: 0150527637 Cadi | \$652,074.74 |
| Cta: 0180977152 Microindustria | \$91,797.78 |
| Cta: 0105069505 SAT | \$4,403.29 |
| Cta: 0105605490 Patronato | \$112,205.44 |
| Banorte | \$755,026.22 |
| Cta:0165598419 Nomina | \$482,369.98 |
| Cta: 0641018279 R.Aguinaldos | \$123,336.71 |
| Cta: 0229770201 Corriente Banorte | \$145,216.78 |
| Cta: 0229770229 Presidencia | \$1,000.00 |
| Cta: 0229770210 Caic | \$1,000.00 |
| Cta: 0229770238 P.R.A. | \$1,102.75 |
| Cta: 0229770247 Habitat | \$1,000.00 |
| Scotiabank | \$59,402.50 |
| Cta: 01919799 Inapam | \$3,073.69 |
| Cta: 01912808 Evento | \$56,328.81 |
| INVERSIONES TEMPORALES (HASTA 3 MESES) | \$2,219,681.09 |
| Fondos de inversión | \$2,219,681.09 |
| Bancomer Cta:0105069505 SAT Convenio 2046476929 | \$2,219,681.09 |
| DEPÓSITOS DE FONDOS DE TERCEROS EN GARANTÍA Y/O ADMINISTRACIÓN | \$30,892.00 |
| Teléfonos Celulares Tac | \$5,600.00 |
| Comisión Federal De Electricidad | \$22,392.00 |
| Exi Tabasco SA de CV | \$2,900.00 |



SISTEMA PARA EL DESARROLLO INTEGRAL DE LA FAMILIA

02. Derecho a recibir Efectivo o equivalentes

La cuenta de "Gastos por comprobar" representa los saldos de gastos por comprobar por concepto de viáticos y la cuenta de "Retenciones Municipales" corresponde a cuotas de IMSS retenido por el H. Ayuntamiento de Carmen para el pago de las aportaciones por concepto de Seguridad Social correspondientes a los empleados que laboran en el DIF Carmen ya que estos importes se han deducidos cada mes del subsidio que se otorga al DIF Carmen, correspondientes a ejercicios anteriores y hasta el segundo trimestre del ejercicio 2017. A continuación presentamos su integración:

| CONCEPTO | IMPORTE |
|--|------------------------|
| DERECHOS A RECIBIR EFECTIVO O EQUIVALENTES | \$24,547,697.92 |
| CUENTAS POR COBRAR A CORTO PLAZO | \$24,232,341.23 |
| <i>Ingresos por Venta de Bienes y Servicios de Organismos Descentralizados</i> | \$0.00 |
| <i>Otras Cuentas por Cobrar</i> | \$42,440.60 |
| <i>Famdes</i> | -\$4,428.00 |
| <i>Retenciones Municipales</i> | \$24,194,328.63 |
| DEUDORES DIVERSOS POR COBRAR A CORTO PLAZO | \$315,356.69 |
| <i>Anticipo de sueldos</i> | \$27,040.00 |
| <i>Gastos por comprobar</i> | \$282,452.10 |
| <i>Diversos</i> | \$5,864.59 |

03. Derecho a recibir bienes y/o servicios

La cuenta "Anticipo a proveedores por adquisición de bienes y servicios" representa los saldos por anticipos otorgados a proveedores, por adquisición de bienes y servicios los que a continuación se muestra su integración:

SISTEMA PARA EL DESARROLLO INTEGRAL DE LA FAMILIA

| CONCEPTO | IMPORTE |
|--|--------------|
| ANTICIPO A PROVEEDORES POR ADQUISICIÓN DE BIENES Y PRESTACIÓN DE SERVICIOS A CORTO PLAZO | \$305,430.22 |
| <i>Anticipo a Proveedores por Adquisición de Bienes a Corto Plazo</i> | \$15,834.25 |
| <i>Anticipo a Proveedores por Prestación de Servicios a Corto Plazo</i> | \$289,595.97 |

04. Bienes disponibles para su Transformación o consumo (Inventarios)

La cuenta "Inventario de materias primas, materiales y suministros" representa el saldo en almacén del área de Microindustria, a continuación su integración:

| CONCEPTO | IMPORTE |
|---|--------------|
| INVENTARIO DE MATERIAS PRIMAS, MATERIALES Y SUMINISTROS PARA PRODUCCIÓN | \$185,160.88 |
| <i>Otros Productos y Mercancías Adquiridas como Materia Prima</i> | \$185,160.88 |

05. Bienes Disponibles para su consumo dentro de la **Cuenta Almacén.**

El método de valuación de los inventarios es de Primeras Entradas Primeras Salidas (PEPS) que consiste en que los primeros artículos en entrar al inventario son los primeros en dar salida o ser consumidos. El inventario final está formado por los últimos artículos que entraron a formar parte de los inventarios.

Y se integra de la siguiente manera:

| CONCEPTO | IMPORTE |
|--|--------------|
| ALMACÉN DE MATERIALES Y SUMINISTROS DE CONSUMO | \$426,014.40 |
| <i>Alimentos y Utensilios</i> | \$426,014.40 |
| <i>Despensas P.R.A.</i> | \$426,005.30 |
| <i>Leche P.R.A.</i> | \$9.10 |

SISTEMA PARA EL DESARROLLO INTEGRAL DE LA FAMILIA

Inversiones Financieras

06. Inversiones financieras-Fideicomisos

NO Aplica, esta entidad, NO tiene Fideicomisos.

07. Inversiones financieras-Participaciones y Aportaciones de Capital

NO Aplica, esta entidad, NO tiene participaciones y aportaciones de Capital.

08. Bienes Muebles e Inmuebles

Se encuentran registrados a costo de adquisición y están en proceso de depuración para segregar los activos de acuerdo a las Reglas Específicas del Registro y Valoración del Patrimonio, específicamente en la Regla 8 relativo al monto de capitalización de los bienes muebles e intangibles, el método de depreciación utilizado es "método de línea Recta". Y se integran como sigue:

| DESCRIPCION DEL BIEN | IMPORTE | DEPRECIACION DEL EJERCICIO | DEPRECIACION ACUMULADA | TASA % |
|---|------------------------|----------------------------|------------------------|--------|
| MOBILIARIO Y EQUIPO DE ADMINISTRACIÓN | \$4,648,787.49 | \$0.00 | \$955,343.88 | |
| Muebles de Oficina v Estantería | \$3,392,978.41 | \$0.00 | \$572,960.70 | 10 |
| Muebles, excepto de oficina v estantería | \$108,041.93 | \$0.00 | \$9,723.77 | |
| Equipo de Cómputo y de Tecnologías de la Información | \$826,150.20 | \$0.00 | \$323,175.34 | 33.3 |
| Otros Mobiliarios v Equipos de Administración | \$321,616.95 | \$0.00 | \$49,484.07 | 10 |
| MOBILIARIO Y EQUIPO EDUCACIONAL Y RECREATIVO | \$724,373.74 | \$0.00 | \$253,523.78 | |
| Equipos v Aparatos Audiovisuales | \$62,572.75 | \$0.00 | \$18,279.54 | 33.3 |
| Cámaras Fotoaráficas v de Video | \$188,919.22 | \$0.00 | \$83,922.08 | 33.3 |
| Otro Mobiliario y Equipo Educacional v Recreativo | \$472,881.77 | \$0.00 | \$151,322.16 | 20 |
| EQUIPO E INSTRUMENTAL MÉDICO Y DE LABORATORIO | \$2,925,500.42 | \$0.00 | \$924,432.78 | |
| Equipo Médico v de Laboratorio | \$2,925,500.42 | \$0.00 | \$924,432.78 | 20 |
| VEHÍCULOS Y EQUIPO DE TRANSPORTE | \$2,925,220.34 | \$0.00 | \$936,070.50 | |
| Vehículos v Equipo Terrestre | \$2,925,220.34 | \$0.00 | \$936,070.50 | 20 |
| MAQUINARIA, OTROS EQUIPOS Y HERRAMIENTAS | \$711,201.86 | \$0.00 | \$81,578.69 | |
| Maquinaria v Equipo Industrial | \$111,568.58 | \$0.00 | \$18,597.24 | 10 |
| Sistemas de Aire Acondicionado, Calefacción y de Refrigeración Industrial y Comercial | \$298,771.95 | \$0.00 | \$23,254.18 | 10 |
| Equipo de Comunicación y Telecomunicación | \$99,228.83 | \$0.00 | \$13,741.43 | 10 |
| Equipos de Generación Eléctrica, Aparatos v Accesorios Eléctricos | \$53,122.80 | \$0.00 | \$4,781.05 | 10 |
| Herramientas v Máquinas-Herramienta | \$145,797.04 | \$0.00 | \$21,204.79 | 10 |
| Otros Equipos-Bienes muebles | \$2,712.66 | \$0.00 | \$0.00 | 10 |
| TOTAL ACTIVO NO CIRCULANTE | \$11,935,083.85 | \$0.00 | \$3,150,949.63 | |

SISTEMA PARA EL DESARROLLO INTEGRAL DE LA FAMILIA

09. Bienes intangibles y diferidos

| DESCRIPCION DEL BIEN | IMPORTE | AMORTIZACION DEL EJERCICIO | AMORTIZACION ACUMULADA | TASA % |
|----------------------|-------------|----------------------------|------------------------|--------|
| ACTIVOS INTANGIBLES | \$22,305.68 | \$0.00 | \$0.00 | |
| SOFTWARE | \$15,000.00 | \$0.00 | \$0.00 | 15 |
| LICENCIAS | \$7,305.68 | \$0.00 | \$0.00 | 15 |

10. Estimaciones y Deterioros

No se cuenta con un procedimiento para la Estimación y Deterioros.

11. Otros activos

No hay registros de Otros activos en la entidad.

PASIVO

12. Cuentas por pagar

Las cuentas por pagar que actualmente se aprecia en el estado de situación financiera, corresponden a las operaciones con proveedores de bienes y servicios que realiza el Sistema para el Desarrollo Integral de la Familia del Municipio de Carmen, Campeche. A continuación la lista que lo integra y los rubros más representativos son: "Documentos por pagar a largo Plazo" integrará las retenciones que se derivan de la relación laboral con los trabajadores del Municipio de Carmen, "Cuentas por pagar a corto Plazo" integra los pasivos correspondientes a la provisión de aguinaldos al 2o. trimestre de 2017 así como saldos con proveedores.

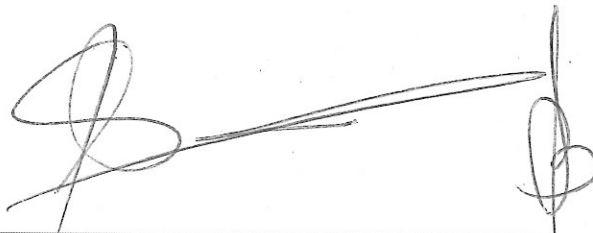

SISTEMA PARA EL DESARROLLO INTEGRAL DE LA FAMILIA

| CONCEPTO | IMPORTE |
|--|-----------------|
| PASIVO CIRCULANTE | |
| Cuentas por pagar a corto plazo | \$7,450,188.91 |
| SERVICIOS PERSONALES POR PAGAR A CORTO PLAZO | \$2,390,943.74 |
| Remuneración por pagar al Personal de carácter permanente a CP | \$61,639.99 |
| Remuneraciones Adicionales y Especiales por Pagar a CP | \$2,324,529.45 |
| Otras prestaciones sociales y económicas por pagar a CP | \$4,774.30 |
| PROVEEDORES POR PAGAR A CORTO PLAZO | \$682,887.84 |
| Deudas por Adquisición de Bienes y Contratación de Servicios por Pagar a CP | \$620,584.12 |
| Deudas por Adquisición de Bienes Inmuebles, Muebles e Intangibles por Pagar a CP | \$20,069.22 |
| Otras Deudas Comerciales por Pagar a CP | \$42,234.50 |
| TRANSFERENCIAS OTORGADAS POR PAGAR A CORTO PLAZO | \$16,117.18 |
| Ayudas Sociales | \$16,117.18 |
| RETENCIONES Y CONTRIBUCIONES POR PAGAR A CORTO PLAZO | \$1,391,139.16 |
| Retenciones del Sistema de Seguridad Social por Pagar a CP | \$1,235,205.84 |
| Créditos A Empleados | \$107,933.78 |
| Cuotas Sindicales | \$47,999.54 |
| OTRAS CUENTAS POR PAGAR A CORTO PLAZO | \$2,939,100.99 |
| Fondo De Ahorro P.R.A. | \$215.20 |
| Acreedores Diversos | \$74,778.61 |
| I.S.R. Municipio del Carmen Camp | \$2,730,302.18 |
| Fondo de Ahorro | \$133,805.00 |
| OTROS DOCUMENTOS POR PAGAR A CORTO PLAZO | \$30,000.00 |
| Anticipo de Participaciones | \$30,000.00 |
| PASIVO NO CIRCULANTE | \$16,396,820.81 |
| PROVEEDORES POR PAGAR A LARGO PLAZO | \$236,470.48 |
| Deudas por Adquisición de Bienes y Contratación de Servicios por Pagar a LP | \$236,470.48 |
| OTROS DOCUMENTOS POR PAGAR A LARGO PLAZO | \$16,160,350.33 |
| I.S.R. Ejercicios Anteriores | \$12,108,013.53 |
| IMSS Ejercicios Anteriores | \$3,717,139.30 |
| Otras Retenciones de Ejercicios Anteriores | \$335,197.50 |
| TOTAL PASIVO | \$23,847,009.72 |

13. Recursos de Fondos de bienes de terceros

Se informa que la entidad no administra ni tiene en garantía fondos de bienes de terceros.

14. Pasivos diferidos y contingentes

Se informa que la entidad no tiene registros de otros pasivos diferidos y contingentes



SISTEMA PARA EL DESARROLLO INTEGRAL DE LA FAMILIA

ESTADO DE ACTIVIDADES

INGRESOS DE GESTION

01. impuestos, contribuciones de mejoras, derechos, productos, aprovechamientos, Participaciones, Aportaciones, Transferencias, Asignaciones, Subsidios y Otras Ayudas.

A continuación desglosamos los ingresos por aprovechamientos propios y subsidios recibidos del Municipio de Carmen, Campeche.

| Concepto | 2017 | 2016 |
|--|-------------------|-------------------|
| INGRESOS Y OTROS BENEFICIOS | 24,874,936 | 26,017,734 |
| Ingresos de la Gestión | 4,257,659 | 4,984,068 |
| Aprovechamientos de Tipo Corriente | 992,322 | 2,119,884 |
| Ingresos por Venta de Bienes y Servicios | 3,265,338 | 2,864,184 |
| Otros Ingresos y Beneficios Varios | 0 | 0 |
| Participaciones, Aportaciones, Transferencias, Asignaciones, Subsidios y Otras Ayudas | 20,617,277 | 21,033,667 |
| Participaciones y Aportaciones | 0 | 0 |
| Transferencias, Asignaciones, Subsidios y Otras ayudas | 20,617,277 | 21,033,667 |

02. Otros Ingresos.

En este segundo trimestre de 2017 la Institución no tuvo otros Ingresos.

GASTOS Y OTRAS PÉRDIDAS

GASTOS DE FUNCIONAMIENTO

03. Servicios Personales y transferencias

Los gastos de Funcionamiento corresponden a los sueldos y salarios del personal de base y permanente, así como los materiales e insumos necesarios para proporcionar el servicio a la población de las áreas distintas y el mantenimiento general a las instalaciones del Sistema para el Desarrollo Integral de la Familia del Municipio de Carmen, Campeche y los gastos de ayudas sociales corresponden a todas las erogaciones otorgadas a la población vulnerable tanto en especie como en efectivo y se presenta como sigue:

SISTEMA PARA EL DESARROLLO INTEGRAL DE LA FAMILIA

| Concepto | 2017 | 2016 |
|--|-------------------|-------------------|
| GASTOS Y OTRAS PÉRDIDAS | 25,507,814 | 24,444,498 |
| Gastos de Funcionamiento | 23,740,233 | 22,911,169 |
| Servicios Personales | 19,801,997 | 19,984,820 |
| Materiales y Suministros | 1,859,185 | 1,750,652 |
| Servicios Generales | 2,079,051 | 1,175,697 |
| Transferencias, Asignaciones, Subsidios y Otras Ayudas | 1,767,581 | 1,533,329 |
| Ayudas Sociales | 1,767,581 | 1,533,329 |
| Otros Gastos y Pérdidas Extraordinarias | 0 | 0 |
| Estimaciones, Depreciaciones, Deterioros, Obsolescencia y Amortizaciones | 0 | 0 |

ESTADO DE VARIACIONES EN LA HACIENDA PÚBLICA

04. Patrimonio Generado

La principal modificación en el Estado de Variación en la Hacienda Pública corresponde al resultado del ejercicio (ahorro/Desahorro) generado del segundo trimestre de 2017.

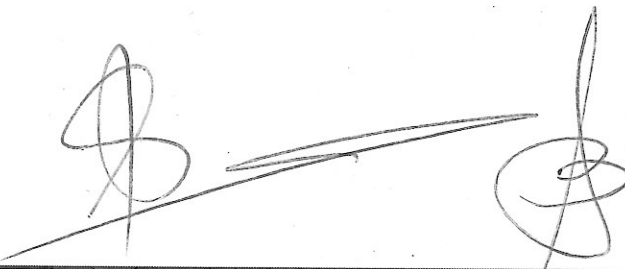

SISTEMA PARA EL DESARROLLO INTEGRAL DE LA FAMILIA

| Concepto | Hacienda Pública/Patrimonio Contribuido | Hacienda Pública/Patrimonio Generado de Ejercicios Anteriores | Hacienda Pública/Patrimonio Generado del Ejercicio | Ajustes por Cambios de Valor | TOTAL |
|--|---|---|--|------------------------------|------------|
| Rectificaciones de Resultados de Ejercicios Anteriores | 0 | -3,315,879 | -799,483 | 0 ^r | -4,115,362 |
| Patrimonio Neto Inicial Ajustado del Ejercicio | 0 | 0 | 0 | 0 | 0 |
| Aportaciones | 0 | 0 | 0 | 0 | 0 |
| Donaciones de Capital | 0 | 0 | 0 | 0 | 0 |
| Actualización de la Hacienda Pública/Patrimonio | 0 | 0 | 0 | 0 | 0 |
| Variaciones de la Hacienda Pública/Patrimonio Neto del | 0 | 16,733,632 | 1,573,236 | 0 | 18,306,868 |
| Resultados del Ejercicio (Ahorro/Desahorro) | 0 | 0 | 1,573,236 | 0 | 1,573,236 |
| Resultados de Ejercicios Anteriores | 0 | 16,733,632 | 0 | 0 | 16,733,632 |
| Revalúos | 0 | 0 | 0 | 0 ^r | 0 |
| Reservas | 0 | 0 | 0 | 0 | 0 |
| Hacienda Pública/Patrimonio Neto Final del Ejercicio 2016 | 0 | 13,417,753 | 1,573,236 | 0 | 14,990,989 |
| Cambios en la Hacienda Pública/Patrimonio Neto del | 0 | 0 | 0 | 0 | 0 |
| Aportaciones | 0 | 0 | 0 | 0 | 0 |
| Donaciones de Capital | 0 | 0 | 0 | 0 | 0 |
| Actualización de la Hacienda Pública/Patrimonio | 0 | 0 | 0 | 0 | 0 |
| Variaciones de la Hacienda Pública/Patrimonio Neto del | 0 | 3,357,097 | -2,206,114 | 0 | 1,150,982 |
| Resultados del Ejercicio (Ahorro/Desahorro) | 0 | 0 | -2,206,114 | 0 | -2,206,114 |
| Resultados de Ejercicios Anteriores | 0 | 3,357,097 | 0 | 0 | 3,357,097 |
| Revalúos | 0 | 0 | 0 | 0 ^r | 0 |
| Reservas | 0 | 0 | 0 | 0 | 0 |
| Saldo Neto en la Hacienda Pública / Patrimonio 2017 | 0 | 16,774,850 ^r | -1,432,361 | 0 | 15,342,489 |

En la línea Rectificaciones de Resultados de Ejercicio Anteriores, refleja el reconocimiento de los pagos realizados al Instituto Mexicano del Seguro Social de los empleados del H. ayuntamiento que trabajan en la instalaciones del DIF Carmen, mismo que se cubrieron en las Ministraciones de las participaciones otorgadas por el Estado de Campeche al H. Ayuntamiento de Carmen y los cuales corresponden a los meses de septiembre, octubre, noviembre y diciembre del ejercicio 2015, estos reconocimientos fueron turnados para su aprobación en la quinta sesión de junta de gobierno de este organismo.

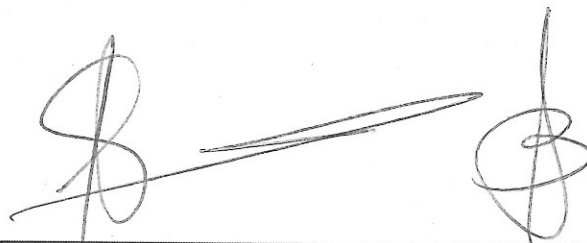

SISTEMA PARA EL DESARROLLO INTEGRAL DE LA FAMILIA

ESTADO DE FLUJOS DE EFECTIVO

05. Efectivo y equivalentes

| CONCEPTO | 2017 | 2016 |
|---|-------------|-------------|
| Efectivo en Bancos –Tesorería | \$2,668,182 | \$1,433,654 |
| Efectivo en Bancos- Dependencias | \$0 | \$0 |
| Inversiones temporales (hasta 3 meses) | \$2,219,681 | \$2,406,829 |
| Fondos con afectación específica | \$0 | \$0 |
| Depósitos de fondos de terceros y otros | \$30,892 | \$30,892 |
| Total de Efectivo y Equivalentes | \$4,918,755 | \$3,871,375 |

06. Adquisiciones de Bienes Muebles e Inmuebles

A continuación se detallan las adquisiciones, las cuales se ejercieron con recursos propios y Donaciones.

| DESCRIPCIÓN DEL BIEN | IMPORTE |
|---|--------------------|
| MOBILIARIO Y EQUIPO DE ADMINISTRACIÓN | \$64,270.78 |
| Muebles de Oficina y Estantería | \$9,608.86 |
| Equipo de Cómputo y de Tecnologías de la Información | \$40,488.00 |
| Otros Mobiliarios y Equipos de Administración | \$14,173.92 |
| MAQUINARIA, OTROS EQUIPOS Y HERRAMIENTAS | \$27,342.66 |
| Sistemas de Aire Acondicionado, Calefacción y de Refrigeración Industrial y Comercial | \$24,630.00 |
| Otros Equipos-Bienes muebles | \$2,712.66 |
| TOTAL DE ADQUISICIONES DE BIENES MUEBLES E INMUEBLES | \$91,613.44 |

07. Conciliación de los flujos de Efectivo Netos de las Actividades de Operación y la Cuenta de Ahorro/Desahorro antes de Rubros extraordinarios.

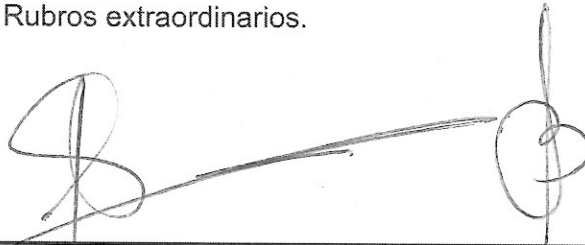



SISTEMA PARA EL DESARROLLO INTEGRAL DE LA FAMILIA

| CONCEPTO | 2017 | 2016 |
|---|---------------------|---------------------|
| Ahorro/Desahorro antes de rubros Extraordinarios | -632,878.37 | 1,573,236.00 |
| Movimientos de partidas (o rubros) que no afectan al efectivo. | 5,450,899.20 | 3,878,550.00 |
| Depreciación | 3,150,950.00 | 1,520,579.00 |
| Amortización | 0.00 | 0.00 |
| Incrementos en las provisiones | 2,299,949.20 | 2,357,971.00 |
| Incrementos en inversiones producido por revaluacion | 0.00 | 0.00 |
| Ganancia/Perdida en venta de propiedad, planta y equipo | | |
| Incremento en cuentas por cobrar | 1,434,365.28 | 1,572,340.00 |
| Partidas extraordinarias | 0.00 | 0.00 |
| Flujos de Efectivo Netos de las Actividades de Operación | 3,383,655.55 | 3,879,446.00 |

08. Conciliación entre los Ingresos Presupuestales Contables.

| Sistema para el Desarrollo Integral de la Familia del Municipio de Carmen Conciliación entre los Ingresos Presupuestarios y Contables Del 1 de Enero al 30 de Junio de 2017 (Cifras en pesos) | | |
|--|---|-------------------|
| 1. Ingresos Presupuestarios | | 24,874,936 |
| 2. Más ingresos contables no presupuestarios | | 0 |
| Incremento por variación de inventarios | 0 | |
| Disminución del exceso de estimaciones por pérdida o deterioro u obsolescencia | 0 | |
| Disminución del exceso de provisiones | 0 | |
| Otros ingresos y beneficios varios | 0 | |
| Otros ingresos contables no presupuestarios | 0 | |
| 3. Menos ingresos presupuestarios no contables | | 0 |
| Productos de capital | 0 | |
| Aprovechamientos capital | 0 | |
| Ingresos derivados de financiamientos | 0 | |
| Otros Ingresos presupuestarios no contables | 0 | |
| 4. Ingresos Contables (4 = 1 + 2 - 3) | | 24,874,936 |

SISTEMA PARA EL DESARROLLO INTEGRAL DE LA FAMILIA

09. Conciliación entre los Egresos Presupuestarios y los Gastos Contables

| Sistema para el Desarrollo Integral de la Familia de Carmen Conciliación entre los Egresos Presupuestarios y los Gastos Contables Del 1 de Enero al 30 de Junio de 2017 | | |
|---|---------|-------------------|
| 1. Total de egresos (presupuestarios) | | 26,229,883 |
| 2. Menos egresos presupuestarios no contables | | 722,069 |
| Mobiliario y equipo de administración | 64,271 | |
| Mobiliario y equipo educacional y recreativo | 0 | |
| Equipo e instrumental médico y de laboratorio | 0 | |
| Vehículos y equipo de transporte | 0 | |
| Maquinaria, otros equipos y herramientas | 27,343 | |
| Activos biológicos | 0 | |
| Bienes inmuebles | 0 | |
| Activos intangibles | 17,306 | |
| Inversiones en fideicomisos, mandatos y otros análogos | 0 | |
| Provisiones para contingencias y otras erogaciones especiales | 0 | |
| Amortización de la deuda pública | 0 | |
| Adeudos de ejercicios fiscales anteriores (ADEFAS) | 613,150 | |
| Otros Egresos Presupuestales No Contables | 0 | |
| 3. Más Gasto Contables No Presupuestales | | 0 |
| Estimaciones, depreciaciones, deterioros, obsolescencia y amortizaciones | 0 | |
| Provisiones | 0 | |
| Disminución de inventarios | 0 | |
| Aumento por insuficiencia de estimaciones por pérdida o deterioro u obsolescencia | 0 | |
| Aumento por insuficiencia de provisiones | 0 | |
| Otros Gastos | 0 | |
| Otros Gastos Contables No Presupuestales | 0 | |
| 4. Total de Gasto Contable (4 = 1 - 2 + 3) | | 25,507,814 |

II. NOTAS DE MEMORIA (Cuentas de Orden)

Las cuentas que se manejan para efectos de estas notas son las siguientes:

Cuentas de Orden Contables y Presupuestarias:

Contables:

El Sistema para el Desarrollo Integral de la Familia del Municipio de Carmen, Campeche no manejó cuentas de orden contables en este segundo trimestre 2017.

Presupuestarias:

8.1 Cuentas de ingresos

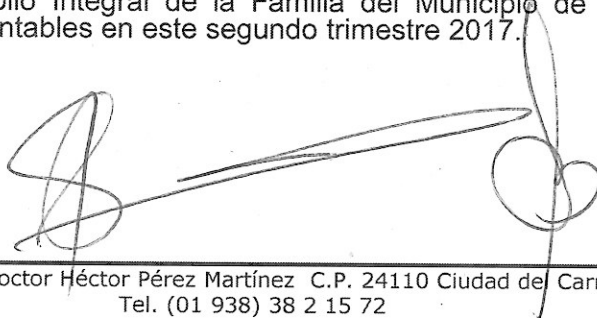

SISTEMA PARA EL DESARROLLO INTEGRAL DE LA FAMILIA

8.2 Cuentas de egresos

Cuentas de Orden Presupuestales

| CUENTAS DE ORDEN PRESUPUESTARIAS | | 2017 |
|---|--|--------------|
| LEY DE INGRESOS | | |
| LEY DE INGRESOS ESTIMADA | | \$63,955,000 |
| LEY DE INGRESOS POR EJECUTAR | | \$50,885,210 |
| MODIFICACIONES A LA LEY DE INGRESOS ESTIMADA | | \$0 |
| LEY DE INGRESOS DEVENGADA | | \$13,069,790 |
| LEY DE INGRESOS RECAUDADA | | \$13,069,790 |
| PRESUPUESTO DE EGRESOS | | |
| PRESUPUESTO DE EGRESOS APROBADO | | \$63,955,000 |
| PRESUPUESTO DE EGRESOS POR EJERCER | | \$52,434,236 |
| MODIFICACIONES AL PRESUPUESTO DE EGRESOS APROBADO | | \$2,379,373 |
| PRESUPUESTO DE EGRESOS COMPROMETIDO | | \$13,900,137 |
| PRESUPUESTO DE EGRESOS DEVENGADO | | \$13,790,517 |
| PRESUPUESTO DE EGRESOS EJERCIDO | | \$12,567,593 |
| PRESUPUESTO DE EGRESOS PAGADO | | \$12,529,607 |

NOTAS DE GESTIÓN ADMINISTRATIVA

1. Introducción

Los Estados Financieros que se presentan, proveen de información financiera a las autoridades locales, Municipales y a los ciudadanos del Municipio de Carmen.

El objeto del presente documento es la revelación del contexto y de los aspectos económicos-financieros más relevantes que influyeron en las decisiones del período, y que fueron considerados en la elaboración de los estados financieros para la mayor comprensión de los mismos y sus particularidades los cuales intervinieron en el cumplimiento de los Objetivos del Sistema para el Desarrollo Integral de la Familia en el Municipio de Carmen estado de Campeche.

2. Panorama Económico y Financiero

El Sistema para el Desarrollo Integral de la Familia depende en un noventa por ciento del Subsidio del H. Ayuntamiento, por lo cual, el mismo porcentaje de los gastos se realiza con dicho recurso, por lo tanto la toma de decisiones depende del techo financiero que se apruebe en el Presupuesto de Egresos del H. Ayuntamiento de Carmen para cada Ejercicio Fiscal.

SISTEMA PARA EL DESARROLLO INTEGRAL DE LA FAMILIA

3. Autorización e Historia

El Sistema para el Desarrollo Integral de la Familia del Municipio de Carmen, es un organismo público descentralizado de la administración pública municipal, con autonomía operativa, personalidad jurídica y patrimonio propios, rector de la asistencia social en el municipio, de conformidad con lo dispuesto por el Artículo PRIMERO del Acuerdo de Constitución del DIF Carmen, expedido con fecha TREINTA DE ENERO DE MIL NOVECIENTOS NOVENTA Y TRES, y publicado en el Periódico Oficial del Estado de Campeche con fecha OCHO DE FEBRERO DE MIL NOVECIENTOS NOVENTA Y TRES.

La organización y funcionamiento del Sistema DIF Municipal tiene su fundamento en lo dispuesto por los artículos 3, 5, 6, 7 y 10 del Acuerdo de Constitución del DIF Carmen; los numerales 1, 4, 6, 9, 10 y 32 de la Ley de Asistencia Social para el Estado de Campeche.

El Sistema DIF Municipal, conducirá sus actividades en forma programada con base en los Planes Estatal y Municipal de Desarrollo del Programa Operativo Anual, así como con los programas regionales e institucionales.

4. Organización y Objeto Social

- a) El Sistema para el Desarrollo Integral de la Familia tiene como objetivo la promoción de la Asistencia Social, la prestación de servicios, la promoción de la interrelación sistemática de acciones que en esa materia se llevan a cabo las instituciones Públicas Federales y Estatales, Así como la realización de las demás acciones que establezcan las disposiciones legales aplicables.
- b) El Sistema para el Desarrollo Integral de la Familia para el logro de sus objetivos realizara las principales actividad.
 - Promover y prestar servicios de Asistencia social.
 - Apoyar el desarrollo de la familia y de la comunidad.
 - Realizar acciones de apoyo educativo, para la integración social y de capitalización para el trabajo a los sujetos de la Asistencia Social.
 - Promover e impulsar el sano crecimiento físico, mental y social de la niñez.
 - Coordinar funciones relacionadas con la Beneficencia Pública y la Asistencia Privada en el Estado, Así como promover programas de asistencia social, que contribuyan al uso eficiente de los bienes que lo integran.
 - Fomentar y apoyar a las asociaciones o sociedades cívicas y a todo tipo de entidades privadas, sin perjuicio de las atribuciones que al efecto correspondan otras dependencias.
 - Operar establecimientos de asistencia social en beneficio de menores en estado de abandono, de ancianos desamparados y minusválidos sin recursos.
 - Llevar a cabo acciones en materia de prevención de invalidez, minusvalía o incapacidad y rehabilitación de los mismos en los centros no hospitalarios con sujeción a las disposiciones aplicables en materia de salud.

SISTEMA PARA EL DESARROLLO INTEGRAL DE LA FAMILIA

- Realizar estudios e investigación sobre asistencia social con la participación, en su caso, de las autoridades asistenciales de gobierno del Estado y de los otros Municipios.
 - Realizar y promover la capacitación de recursos humanos para la asistencia social.
 - Prestar servicios de asistencia social jurídica y de orientación social a menores, ancianos, minusválidos y discapacitados sin recursos.
 - Apoyar el ejercicio de tutela de los discapacitados que correspondan al Municipio, en los términos de la Legislación respectiva.
 - Poner a disposición del Ministerio Público los elementos a su alcance en la protección de incapaces y en los procedimientos civiles y familiares que los afecten, de acuerdo con las disposiciones legales correspondientes.
 - Participar en programas de rehabilitación y educación especial.
 - Promover ante las autoridades la adaptación o readaptación del espacio urbano que fuera necesario para satisfacer los requerimientos de autonomía de los individuos minusválidos y discapacitados.
 - Fomentar y apoyar la nutrición y las acciones de medicina preventiva dirigida a los lactantes y en general a la infancia, así como a las madres gestantes.
 - Apoyar de forma permanente los objetivos y programas de los Sistemas Nacionales y Estatales para el Desarrollo Integral de la Familia.
 - Las demás que establezcan las disposiciones aplicables en la materia.
- c) El avance financiero que se presenta en este documento corresponde del 1ro de enero al 30 de Junio del 2017.
- d) El régimen del Sistema DIF Municipal es la Ley de Asistencia Social del Estado de Campeche y las demás disposiciones jurídicas aplicables y se encuentra inscrito ante la Secretaría de Hacienda y Crédito Público como **persona moral con fines no lucrativos**
- e) Las consideraciones fiscales del ente son:
- Presentar la declaración y pago provisional mensual de las retenciones de Impuesto Sobre la Renta por sueldos y salarios (cuando se haya realizado retenciones por sueldos y salarios a los empleados) en este caso aplica cuando el patrón sea el DIF CARMEN
 - Presentar la declaración anual donde se informe sobre las retenciones de los trabajadores que recibieron sueldo y salarios y trabajadores asimilados a salario. (cuando se haya realizado retenciones por sueldos y salarios y trabajadores asimilados a salario) en este caso aplica cuando el patrón sea el DIF CARMEN
 - Presentar la declaración informativa anual de Subsidio para el Empleo. (por los trabajadores) en este caso aplica cuando el patrón sea el DIF CARMEN
- f) Para el desempeño de sus funciones el DIF Municipal de Carmen cuenta con la siguiente estructura organizacional básica aprobada en la Constitución del Sistema para el Desarrollo Integral de la Familia.



SISTEMA PARA EL DESARROLLO INTEGRAL DE LA FAMILIA

- a) Dirección General.
- b) Coordinación de Planeación y Proyectos / eventos
- c) Coordinación de Área Educativa
- d) Coordinación de Microindustria y Talleres Artesanales.
- e) Tesorería.
- f) Coordinación de Asistencia Jurídica.
- g) Coordinación de Comunicación Social.
- h) Procuraduría de la Defensa del Menor, la Mujer y la Familia.
- i) Coordinación del Centro de atención a niños niña y adolescente.
- j) Coordinación de Área Médica.
- k) Coordinación del Consejo Municipal Consultivo para la Integración Social de Personas con Capacidades Diferentes.
- l) Coordinación del Instituto Nacional de Personas Adultas Mayores.
- m) Coordinación de Estrategia Integral de Asistencia Social Alimentaria.
- n) Patronato

El organigrama actual en funciones del Sistema para el Desarrollo Integral de la Familia es el siguiente:

Organigrama DIF Carmen 2015-2018 Coordinaciones

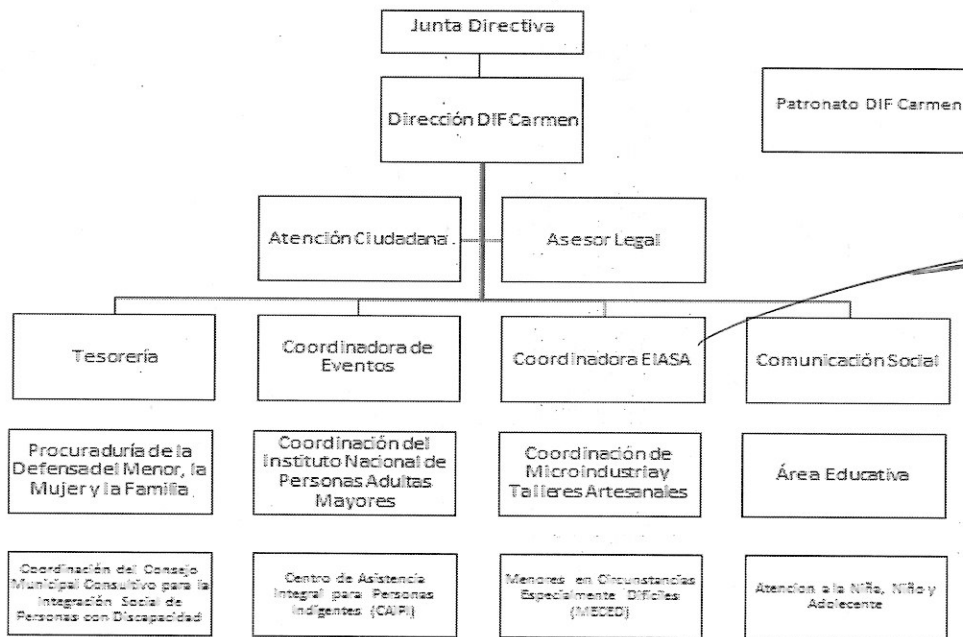



SISTEMA PARA EL DESARROLLO INTEGRAL DE LA FAMILIA

- g) El sistema DIF Municipal durante el presente ejercicio no ha contratado fideicomisos, mandatos y análogos de los cuales es fideicomitente o fideicomisario.

5. Bases de Preparación de los Estados Financieros

- a) Los estados financieros se prepararon de acuerdo con la Guía Contabilizadora emitida por el CONAC.
- b) El registro contable, financiero y presupuestal se realizó mediante el Sistema Automatizado de Administración y Contabilidad Gubernamental **SAACG.Net** de acuerdo a lo que establece el título tercero Capítulo uno de la **Ley General de Contabilidad Gubernamental**.

6. Políticas de Contabilidad Significativas

La preparación de los Estados Financieros se basa en las siguientes políticas y prácticas contables:

- a) El método utilizado para la actualización del valor de los activos, pasivos y Hacienda Pública/Patrimonio es la especificada en la Ley General de Contabilidad Gubernamental, la cual tiene como objetivo establecer los criterios generales que rigen la Contabilidad Gubernamental y la emisión de la información financiera de los entes Públicos con el fin de lograr una adecuada armonización municipal y estatal para ello se utilizó como herramienta proporcionada por la Auditoría Superior del Estado de Campeche el Sistema Automatizado de Contabilidad Gubernamental SAACG.Net

En los cuales:

El registro de los Ingresos: se lleva en base acumulativa de acuerdo a los lineamientos del CONAC es decir el momento contable del devengo se realiza al momento del cobro, los cuales corresponden al Subsidio otorgado por el Municipio de Carmen para el gasto corriente de esta entidad, así como los ingresos por donativos los cuales son destinados para los cuales fueron entregados y los ingresos propios que recibe el organismo por concepto de cuotas de recuperación.

De los gastos y Otras pérdidas: Los gastos se registran de acuerdo a la fecha de su realización, reconociendo lo que se define como momento contable, para el reconocimiento del mismo es necesario que contemple la documentación original comprobatoria de los bienes o la prestación de servicio.

Del registro contable: para el registro contable intervienen los departamentos de Recursos Humanos, Área de Compras, y el Área de Contabilidad cada una de ellas ingresa al sistema con usuarios configurados de acuerdo a las actividades que realizan para subir información.

- b) Informar sobre la realización de operaciones en el extranjero y de sus efectos en la información financiera gubernamental. (N/A)
- c) Método de valuación de la inversión en acciones de Compañías subsidiarias no consolidadas y asociadas. (N/A)
- d) Sistema y método de valuación de inventarios y costo de lo vendido. (N/A)

SISTEMA PARA EL DESARROLLO INTEGRAL DE LA FAMILIA

- e) Beneficios a empleados: revelar el cálculo de la reserva actuarial, valor presente de los ingresos esperados comparado con el valor presente de la estimación de gastos tanto de los beneficiarios actuales como futuros.(N/A)
- f) Provisiones: El objetivo del Sistema para el Desarrollo Integral de la Familia de crear provisiones y/o créditos es para minimizar el peso del gasto operativo del DIF Carmen en un periodo determinado ya que este al ser contraído por diversos montos y diversos plazos se van desahogando de acuerdo a la capacidad monetaria del ente.
- g) Reservas: objetivo de su creación, monto y plazo.(N/A)
- h) Cambios en políticas contables y corrección de errores junto con la revelación de los efectos que se tendrá en la información financiera del ente público, ya sea retrospectivos o prospectivos, no existen cambios en la política contable ya que el Sistema para el Desarrollo Integral de la Familia registra sus operaciones de acuerdo a las Normatividad Vigente.
- i) Reclasificaciones: No hubo reclasificaciones en este segundo trimestre de 2017
- j) Depuración y cancelación de saldos, no se realizaron durante este periodo.

7. Posición en Moneda Extranjera y Protección por Riesgo Cambiario

En el Sistema para el Desarrollo Integral de la Familia en el Municipio de Carmen no se manejan recursos en monedas extranjeras ni protección contra riesgos cambiarios, por lo que este punto No Aplica para esta entidad.

8. Reporte Analítico del Activo

| Concepto | Saldo Inicial 1 | del periodo 2 | del periodo 3 | Saldo Final 4(1+2-3) | Periodo (4-1) |
|---|------------------------|------------------------|------------------------|-------------------------|-----------------------|
| ACTIVO | \$35,263,067.25 | \$49,317,963.19 | \$47,555,475.40 | \$37,025,555.04 | \$1,762,487.79 |
| ACTIVO CIRCULANTE | \$26,565,546.47 | \$49,296,254.93 | \$47,555,475.40 | \$28,306,326.00 | \$1,740,779.53 |
| EFFECTIVO Y EQUIVALENTES | \$2,241,172.26 | \$33,987,143.03 | \$32,373,826.07 | \$3,854,489.22 | \$1,613,316.96 |
| DERECHOS A RECIBIR EFFECTIVO O EQUIVALENTES | \$22,533,802.78 | \$14,865,107.66 | \$13,848,495.65 | \$23,550,414.79 | \$1,016,612.01 |
| DERECHOS A RECIBIR BIENES O SERVICIOS | \$283,230.14 | \$143,251.27 | \$128,033.95 | \$298,447.46 | \$15,217.32 |
| INVENTARIOS | \$173,773.69 | \$7,530.57 | \$4,344.13 | \$176,960.13 | \$3,186.44 |
| ALMACENES | \$1,333,567.60 | \$293,222.40 | \$1,200,775.60 | \$426,014.40 | -\$907,553.20 |
| ESTIMACIÓN POR PÉRDIDA O DETERIORO DE ACTIVOS CIRCULANTES | \$0.00 | \$0.00 | \$0.00 | \$0.00 | \$0.00 |
| OTROS ACTIVOS CIRCULANTES | \$0.00 | \$0.00 | \$0.00 | \$0.00 | \$0.00 |
| ACTIVO NO CIRCULANTE | \$8,697,520.78 | \$21,708.26 | \$0.00 | \$8,719,229.04 | \$21,708.26 |
| INVERSIONES FINANCIERAS A LARGO PLAZO | \$0.00 | \$0.00 | \$0.00 | \$0.00 | \$0.00 |
| DERECHOS A RECIBIR EFFECTIVO O EQUIVALENTES A LARGO PLAZO | \$0.00 | \$0.00 | \$0.00 | \$0.00 | \$0.00 |
| BIENES INMUEBLES, INFRAESTRUCTURA Y CONSTRUCCIONES EN PROCESO | \$0.00 | \$0.00 | \$0.00 | \$0.00 | \$0.00 |
| BIENES MUEBLES | \$11,843,470.41 | \$14,402.58 | \$0.00 | \$11,857,872.99 | \$14,402.58 |
| ACTIVOS INTANGIBLES | \$5,000.00 | \$7,305.68 | \$0.00 | \$12,305.68 | \$7,305.68 |
| DEPRECIACIÓN, DETERIORO Y AMORTIZACIÓN ACUMULADA DE BIENES | -\$3,150,949.63 | \$0.00 | \$0.00 | -\$3,150,949.63 | \$0.00 |
| ACTIVOS DIFERIDOS | \$0.00 | \$0.00 | \$0.00 | \$0.00 | \$0.00 |
| ESTIMACIÓN POR PÉRDIDA O DETERIORO DE ACTIVOS NO CIRCULANTES | \$0.00 | \$0.00 | \$0.00 | \$0.00 | \$0.00 |
| OTROS ACTIVOS NO CIRCULANTES | \$0.00 | \$0.00 | \$0.00 | \$0.00 | \$0.00 |



SISTEMA PARA EL DESARROLLO INTEGRAL DE LA FAMILIA

9. Fideicomisos, Mandatos y Análogos

En el Sistema para el Desarrollo Integral de la Familia en el Municipio de Carmen no se manejan recursos por Fideicomisos, Mandatos y Análogos por lo que este punto No Aplica para esta entidad.

10. Reporte de la Recaudación

- a) Análisis del comportamiento de la recaudación correspondiente al ente público o cualquier tipo de ingreso, de forma separada los ingresos locales de los federales:

| Rubro de Ingresos | Devengado | Recaudado | Diferencia |
|--|---------------------|---------------------|------------|
| Aprovechamientos de Tipo Corriente | \$992,322 | \$992,322 | \$0 |
| Ingresos por Venta de Bienes y Servicios | \$3,265,338 | \$3,265,338 | \$0 |
| Transferencias, Asignaciones, Subsidios y Otras ayudas | \$20,617,277 | \$20,617,277 | \$0 |
| Total | \$24,874,936 | \$24,874,936 | \$0 |

- b) Proyección de la recaudación e ingresos en el mediano plazo:

| Rubro de Ingresos | Estimado | Devengado | Diferencia |
|--|---------------------|---------------------|---------------------|
| Aprovechamientos de Tipo Corriente | \$7,500,000 | \$992,322 | \$6,507,678 |
| Ingresos por Venta de Bienes y Servicios | \$5,955,000 | \$3,265,338 | \$2,689,662 |
| Transferencias, Asignaciones, Subsidios y Otras ayudas | \$50,000,000 | \$20,617,277 | \$29,382,723 |
| Total | \$63,455,000 | \$24,874,936 | \$38,580,064 |

11. Información sobre la Deuda y el Reporte Analítico de la Deuda

SISTEMA PARA EL DESARROLLO INTEGRAL DE LA FAMILIA

| Denominación de las Deudas | Moneda de Contratación | Institución o País Acreedor | Saldo Inicial del Periodo | Saldo Final del Periodo |
|--|------------------------|--------------------------------|------------------------------|----------------------------|
| DEUDA PÚBLICA | | | | |
| Corto Plazo | | | | |
| Deuda Interna | | | | |
| Instituciones de Crédito | Peso | México | 0 | 0 |
| Títulos y Valores | Peso | México | 0 | 0 |
| Arrendamientos Financieros | Peso | México | 0 | 0 |
| Deuda Externa | | | | |
| Organismos Financieros Internacionales | Peso | México | 0 | 0 |
| Deuda Bilateral | Peso | México | 0 | 0 |
| Títulos y Valores | Peso | México | 0 | 0 |
| Arrendamientos Financieros | Peso | México | 0 | 0 |
| Subtotal a Corto Plazo | | | 0 | 0 |
| Largo Plazo | | | | |
| Deuda Interna | | | | |
| Instituciones de Crédito | Peso | México | 0 | 0 |
| Títulos y Valores | Peso | México | 0 | 0 |
| Arrendamientos Financieros | Peso | México | 0 | 0 |
| Deuda Externa | | | | |
| Organismos Financieros Internacionales | Peso | México | 0 | 0 |
| Deuda Bilateral | Peso | México | 0 | 0 |
| Títulos y Valores | Peso | México | 0 | 0 |
| Arrendamientos Financieros | | | 0 | 0 |
| Subtotal a Largo Plazo | | | 0 | 0 |
| Otros Pasivos | Peso | México | 19,288,676 | 23,847,010 |
| Total Deuda y Otros Pasivos | | | 19,288,676 | 23,847,010 |

12. Calificaciones otorgadas

El sistema para el Desarrollo Integral de la Familia hace constar que no realizó transacción, que haya sido sujeta a una calificación crediticia.

13. Proceso de Mejora

Se tiene implementado las funciones de cada área responsable de subir información al Sistema Automatizado de Administración y Contabilidad Gubernamental por medio de módulos configurados que nos permiten capturar y tener información disponible.

14. Información por Segmentos



SISTEMA PARA EL DESARROLLO INTEGRAL DE LA FAMILIA

En el DIF Carmen se podrá tener información financiera de manera segmentada debido a la diversidad de las actividades y operaciones que realizó, ya que la misma proporciona información acerca de las diferentes actividades operativas en las cuales participa, de los productos o servicios que maneja, de las diferentes áreas geográficas, de los grupos homogéneos con el objetivo de entender el desempeño del ente, evaluar mejor los riesgos y beneficios del mismo, y entenderlo como un todo y sus partes integrantes.

Consecuentemente, esta información contribuye al análisis más preciso de la situación financiera, grados y fuentes de riesgo y crecimiento potencial.

15. Eventos Posteriores al Cierre

Después de realizar el cierre del segundo trimestre del ejercicio 2017 no se registraron eventos que reportar

16. Partes Relacionadas

No se cuenta ni existen partes relacionadas que pudieran ejercer influencia significativa sobre la toma de decisiones financieras y operativas del ente.

17. Responsabilidad Sobre la Presentación Razonable de la Información Contable

"Bajo protesta de decir verdad declaramos que los Estados Financieros y sus notas, son razonablemente correctos y son responsabilidad del emisor". Lo anterior, no será aplicable para la información contable consolidada.



L.I. ELIAZAR MARIANO MUCUL
TESORERO DEL DIF CARMEN



LIC. DIANA VILLANUEVA BADILLO
DIRECTOR DEL DIF CARMEN



BARTOLOME SANTIAGO RAMIREZ
JEFE DEL AREA CONTABLE